Crema Pasticcera Konditorcreme Vanillecreme

Rezept stammt von Giallo Zafferano.it, übersetzt und auf CC umgesetzt von Claudia Ciullo

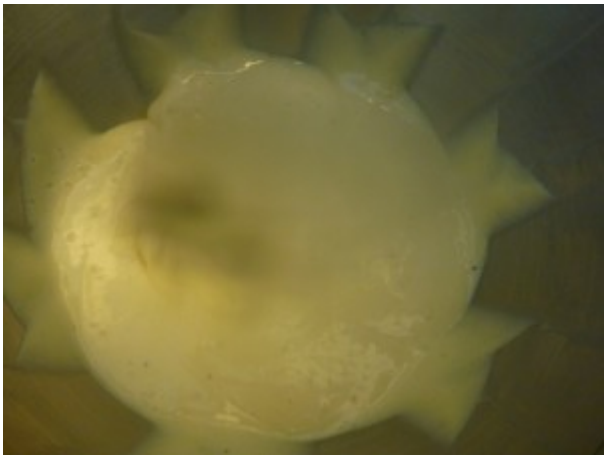

Fotos Gisela M.

Zum Füllen von Kuchen, kann man in Cornetti Caldi spritzen, in Crostate, in Windelbeutel oder man löffelt sie einfach pur.

Crema pasticcera ist wunderbar wandelbar, man kann es mit Vanille, Zitrone, Karamell, Schokolade, Nuss, Orange etc. etc. zubereiten. Hier kommt die klassische Variante mit Vanille.

Zutaten (halber Liter, besser gleich 1 Liter machen):
6 Eigelb
45gr Maizena/Speisestärke
1 Vanillestange
140gr Zucker
400ml Vollmilch
100ml Vollrahm/Sahne

Zubereitung:
Die Milch mit dem Vollrahm und dem ausgekratzten Vanillemark und der Vanilleschote in der CC oder in einem Topf aufkochen.

Sobald die Milch kocht, ausschalten und vom Herd/CC nehmen. 10 Minuten ziehen lassen incl. Vanillestange.

Jetzt Eigelb mit Zucker (Ballonschneebesen) schaumig schlagen bis die Masse schön pastellgelb ist und fester geworden ist.

Dann die Speisestärke mit dem Schneebesen kurz unterrühren, etwa 1 Minute. Die Vanillestange aus der Milch entfernen.

Flexi montieren, 90 Grad,Rührintervall 1 einstellen und die noch warme Milch langsam einfüllen. So lange kochen und rühren lassen, bis eine cremige Masse entstanden ist.

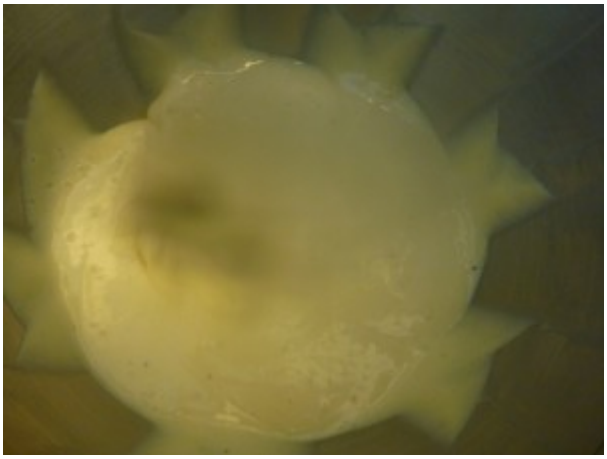

Die Crema Pasticceria in eine GLAS-Schüssel füllen und mit Frischhaltefolie bedecken, damit sich keine Haut auf der Oberfläche bildet.

Bei Zimmertemperatur abkühlen lassen und erst dann in den Kühlschrank stellen, falls sie nicht sofort benötigt wird.

Tipp: Crema 1:1 mit Creme Chantilly mischen.. Das ergibt dann die Crema chantilly italiana

Zitronentartelets – Variationen

Fotos und Rezept zur Verfügung gestellt von Katharina Karner/Rezept Nr. 1

Rezept Nr. 1

Zutaten:

Mürbteig:

250g Mehl
150g Butter
100g Staubzucker
1 Ei
Prise Salz

Zitronencreme:

4 TL Maizena (bzw. Maisstärke)
25g Butter
140g Zucker
4 Eigelb
30 cl Wasser
8 EL Zitronensaft

Baiser:

4 Eiklar
240 g Zucker
1 Prise Salz

Zubereitung:

Zutaten Mürbteig alles im Multi oder mit dem K-Haken zu einem Mürbteig verarbeiten und 1 Stunde in Folie im Kühlschrank rasten lassen.

Mürbteig auswalken und in die Formen geben, mit Gabel einstechen. Bei 180 Grad zuerst 20 Minuten mit Hülsenfrüchten belegt, danach 10 Minuten komplett durchbacken. Die Böden sollen nicht dunkel werden, bei Bedarf ggf abdecken. Aus dem

Ofen nehmen und etwas überkühlen lassen.

Zitronencreme zubereiten:
Eigelb und Zucker in einer Schüssel kurz vermischen. In der Gewürzmühle, wenn vorhanden, Stärke mit der Hälfte Wasser glattrühren, in der CC Wasser, Zitronensaft, Stärkemischung mit dem Flexi bei 110 Grad zum Pudding kochen. Diese Mischung löffelweise unter die Eimischung rühren damit sie nicht gerinnt. Die Masse zurück in die CC und mit dem Flexi Stufe 3 kurz gut glattrühren und danach bei Stufe 1 bei 100 Grad erhitzen bis die Masse bindet. Wenn sie überkühlt ist die Butter untermengen.
Danach in den Förmchen verteilen.

Baiser:
Das Eiklar mit Salz aufschlagen (Ballonschneebesen). Wenn die Masse zu Schnee wird, den Zucker einrieseln lassen und unter Rühren auf 110 Grad stellen. P Taste verwenden. Wenn die Temperatur erreicht ist, 1-2 Minuten halten und dann Temperatur abdrehen und auf kleiner Geschwindigkeit etwas abkühlen lassen (60Grad).
Danach die glänzende Baisermasse in Spritzbeutel und nach Geschmack die Törtchen verzieren und mit dem Bunsenbrenner flämmen.

Kalt schmecken sie mir am besten.

Die Baisermasse war viel, ich habe die Reste auf Backpapier gespritzt und im Backrohr bei 100 Grad 60 Minuten als Windgebäck getrocknet.

2. Rezept

Foto und Rezept von Daniela Grünbaum

Zutaten:
normaler Mürbeteig

Füllung:
200g. feiner Zucker
5 Eier
100g. weiche Butter
Saft und Abrieb von 3 Zitrone und 1 Orange

Zubereitung:
Zutaten für Füllung im Mixer so lange mixen bis cremige Konsistenz erreicht ist. Dauert etwas.

Dann auf Mürbeteig gießen und backen.

Ca.160Grad, ca. -30 Min

Biskuittorte mit Buttercreme und Himbeerspiegel

Rezept und Fotos von Aldona Led

Zutaten
Biskuit
4 Eier
180 g Zucker
4 El Wasser
150 gr. Mehl
50 gr. Maizena
Backpulver

Creme:
3 Eier
7 El Zucker
500 g Butter

Dekoration:
Himbeeren
Himbeere Götterspeise
Sahne

Zubereitung:
Biskuit
Eier, Zucker und Wasser schaumig aufrühren (ca. 10-15 Minuten, Ballonschneebesen).

Dann Mehl , Maizena und Backpulver unterheben (Unterhebrührelement oder Kochrührelement)

Creme :
Eier + Zucker mit Ballonschneebesen und 32 Grad aufschlagen, 500 g Butter schaumig aufrühren und die Eiermasse langsam unterheben (dabei ganze Zeit aufschlagen)

Die Torte ein mal durchschneiden mit Teil von Creme bestreichen , zudecken .

Fotos: Aldona Led

Mit der Rest der Creme bestreichen, mit Sahne verzieren und mit Himbeeren belegen und Himbeere Götterspeise drauf machen (gemacht mit weniger Wasser)!

Foto Aldona Led

Pudding – Variationen

Foto von Alexandra-Müller-Ihrig – Rezept Nr. 1 mit Abwandlung Mars-Riegel

1. Rezept von Silke Federmann, leicht abgewandelt von Alexandra Müller Ihrig

Zutaten:
40 g Speisestärke
300 ml Milch
200 ml Schlagsahne
100 g Zartbitter oder Vollmilchschokolade oder Mars-Riegel etc.
50 g Zucker

Zubereitung:
Stärke mit ein bisschen Milch in einer Tasse glatt rühren, Schokolade zerbröckeln.

Dann alle Zutaten zusammen in den CC-Topf, mit Flexirührelement, Intervallstufe 1 bei 100° 8 Minuten kochen

2. Rezept von Claudia Kraft:

Zutaten:
1 l Milch,

80 gr Zucker (oder weniger),
80gr Stärke (Maizena)
80gr Schokolade (in meinem Fall 60gr Nougat und 40 gr Vollmilch Kuverture).

Zubereitung:
Wie Rezept Nr. 1

3. Rezept Vanillepudding von Karin AM

Zutaten:
2 Eigelb
etwas Milch
35- 40g Maisstärke(je nachdem wie fest mans will)
1/2 Liter Milch
1 ausgekratzte Vanilleschote
Zucker nach Bedarf

Zubereitung:
Eigelb, Milch, Maisstärke in der Gewürzmühle kurz vermischen.

1/2 Liter Milch mit 1 ausgekratzten Vanilleschote und Zucker nach gewünschter Süsse aufkochen, Schote entfernen.

Stufe 1 einstellen und Rührstufe 1. Stärkegemisch reinkippen und Temperatur auf 110 runter. Stocken lassen und fertig.

4. Rezept Schokopudding von Waltraud Kogler

Zutaten:
1,5l Milch (oder 1,25 l Milch + 250 ml Sahne)
75-80g Speisesstärke
150g Milchschokolade

Tipp für Vanillepudding:
Für Vanillepudding einfach Vanillezucker oder Vanillemark und Zucker oder Agavendicksaft etc. dazu!

5. Rezept Pudding ohne Ei von Sabine Dorn

Zutaten:
500ml Milch
1/2 aufgeschlitzte Vanilleschote
40g Zucker
35g Stärke

Zubereitung:
Ich mach den ohne Ei. Wird allerdings ein bisschen farblos.
400ml Milch mit dem Mark der ausgekratzten Vanilleschote un der Schote auf 80° erhitzen. Mit Flexi Rührstufe 3. Ausschalten und 20 Min ziehen lassen. Schote entfernen.
Den Zucker dazu geben und die Stärke mit den restlichen 100ml kalter Milch verrühren. Die Temperatur auf 100° erhöhen, Flexi Rührstufe 3. Bei ca. 80° das Stärkegemisch dazu. Wenn Endtemperatur erreicht 2Min kochen. Fertig! Ich stell dann die Temperatur aus und lasse ihn ohne Spritschutz kalt rühren Bis auf ca. 50-60°. Gibt weniger Haut und er hat schneller Esstemperatur (bei 40g Stärke wird er mir zu fest).

6. Brombeerpudding ohne Geschmacksverstärker, Packerl und Co von Karin AM

Foto/Rezept Karin AM/Rezept Nr. 6

Zutaten:
1 Liter Milch
4 EL Zucker

80 gr. Maisstärke
1/4 TL Vanille
2 Eigelb
1 Schüssel Brombeeren

Zubereitung:
1 Liter Milch mit 4 EL Zucker, 80g Maisstärke, 1/4TL Vanille und 2 Eidotter im Blender mixen, mit Flexi in die Rührschüssel, Intervall 1 und bei 100 Grad aufkochen.

Wenn der Pudding dick ist (Achtung! Nicht vorher, sonst flockt die Milch aus) 1 Schüssel Brombeeren (ich glaub es waren so um die 200 Gramm, ist aber Geschmackssache wieviel man möchte, genau wie beim Zucker) dazu geben.

Rührstufe 1 (mit P Taste, dass es schneller wird und die Brombeeren etwas zerdrückt werden und so eine schöne Farbe entsteht). Ein paar Minuten rühren lassen, fertig!

Auch mit anderen Beeren wie Himbeeren oder Erdbeeren sehr lecker!

Allgemeine Tipps:
Wer keine Haut auf dem Pudding mag: Nach dem Kochen ohne Temperatur weiterrühren bis die Temperatur ca. 40 Grad beträgt.

Man kann auch Kochschokolade, Trüffelcreme, Nougat etc. zugeben (dann Zucker verringern).

Wenn man einen Teil (z.B. 200 ml) Milch durch Sahne ersetzt wird es noch cremiger.

Wenn man Extras wie eine Creme, Nougat oder Riegel zugibt, sollte man zwischendurch immer mal am Boden mit Spatel umrühren, sonst kann es rund um Flexispitze und am Boden klumpen.